"مجله علوم زراعی ایران"
جلد سیزدهم، شماره ٤ زمستان ۱۳۹۰

ارزیابی روابط آلومتریک سطح برگ و صفات رویشی در ارقام گندم نان و دوروم

Evaluation of allometric relationships between leaf area and vegetative characteristics in bread and durum wheat cultivars

اسماعیل بخشنده[۱]، افشین سلطانی[۲]، ابراهیم زینلی[۳]، مهدی کلاته‌عربی[۴] و رحمن غدیریان[۵]

چکیده

بخشنده، ا.، ا. سلطانی، ا. زینلی، م. کلاته عربی و ر. غدیریان. ۱۳۹۰. ارزیابی روابط آلومتریک سطح برگ و صفات رویشی در ارقام گندم نان و دوروم. **مجله علوم زراعی ایران. ۱۳(۳): ٦٥٧-٦٤٢.**

این آزمایش به منظور شناخت روابط آلومتریک سطح برگ (سانتی‌متر مربع در بوته) با تعداد برگ در ساقه اصلی، وزن خشک برگ سبز (گرم در بوته)، وزن خشک کل اجزای رویشی (گرم در بوته) و ارتفاع بوته (سانتی‌متر) در ارقام گندم نان و دوروم انجام شد. بدین منظور آزمایشی با استفاده از هفت رقم گندم، شامل دو رقم گندم دوروم (آریا و دنا) و پنج رقم گندم نان (دریا، کوهدشت، شیرودی، تجن و زاگرس) در دو شرایط کشت آبی و دیم در قالب طرح بلوک‌های کامل تصادفی با چهار تکرار در سال زراعی ۸۸-۱۳۸۷ در مزرعه تحقیقاتی دانشگاه علوم کشاورزی و منابع طبیعی گرگان اجرا شد. نمونه‌برداری از مراحل ابتدای رشد (شروع پنجه‌زنی) تا پایان دوره رشد گیاه انجام شد. در هر نمونه‌برداری سطح برگ، تعداد برگ در ساقه اصلی، وزن خشک برگ سبز، وزن خشک کل اجزای رویشی و ارتفاع بوته اندازه‌گیری شدند. برای توصیف روابط آلومتریک بین سطح برگ و صفات ذکر شده از یک مدل رگرسیون غیرخطی دوتکه‌ای استفاده گردید. نتایج نشان داد که بین ارقام و دو محیط کشت از نظر ضرایب معادله اختلاف معنی‌داری وجود نداشت، بنابراین یک معادله توانست به خوبی روابط بین سطح برگ و سایر صفات را در کلیه ارقام و در هر دو شرایط کشت توجیه کند. سطح برگ در بوته با تعداد برگ در ساقه اصلی (R^2=۰/۹۲)، وزن خشک برگ سبز (R^2=۰/۹٦)، وزن خشک کل اجزای رویشی (R^2=۰/۹٥) و ارتفاع بوته (R^2=۰/۹۱) رابطه معنی‌داری داشت که از این روابط می‌توان در مدل‌های شبیه‌سازی گندم و همچنین برای برآورد سریع و آسان سطح برگ در مواقعی که دستگاه‌های اندازه‌گیری سطح برگ در دسترس نیستند، استفاده کرد.

واژه‌های کلیدی: ارتفاع بوته، تعداد برگ، روابط آلومتریک، سطح برگ، گندم و وزن خشک.

تاریخ دریافت: ۸۹/۵/۱۲ تاریخ پذیرش: ۹۰/۲/۱۴

۱- دانشجوی کارشناسی‌ارشد دانشگاه علوم کشاورزی و منابع طبیعی گرگان. عضو انجمن علوم زراعت و اصلاح نباتات ایران (مکاتبه کننده)
(پست الکترونیک: Bakhshandehesmail@yahoo.com)
۲- استاد دانشگاه علوم کشاورزی و منابع طبیعی گرگان
۳- استادیار دانشگاه علوم کشاورزی و منابع طبیعی گرگان
۴- عضو هیأت علمی مرکز تحقیقات کشاورزی و منابع طبیعی استان گلستان
۵- دانشجوی کارشناسی‌ارشد دانشگاه علوم کشاورزی و منابع طبیعی گرگان

[Downloaded from agrobreedjournal.ir on 2026-01-31]

[DOR: 20.1001.1.15625540.1390.13.4.4.4]

مقدمه

همبستگی رشد بین اندام‌های تشکیل‌دهندهٔ گیاهان باعث می‌شود که آن‌ها شکل مخصوص به خود را کسب نمایند. روابط بین سرعت رشد اجزای منفرد یک اندام یا یک موجود آلومتری خوانده می‌شود (Gardner *et al.*, 1985). روابط آلومتریک در گیاهان تغییرات رشد و نمو و مشخصات نسبی یک بخش از گیاه در مقایسه با کل یا بخش‌های دیگر گیاه را نشان می‌دهد. این روابط در مقایسات درون گونه‌ای مبنایی برای به‌دست آوردن اطلاعات از وضعیت رشد و نمو گیاهان هستند (Niklas, 1994). هنگامی که روابط آلومتریک برای یک گیاه ویژه ثابت باشند می‌توان از آن‌ها برای پیش‌بینی رشد رویشی گیاه استفاده نمود (Niklas, 1995).

نتایج آزمایش‌های متعددی نشان داده است که توانایی گیاهان در سازگاری با شرایط محیطی به‌ویژه در گیاهان یکساله می‌تواند روی روابط آلومتریک اثرگذار باشد (Reekie and Bazzaz, 1987; Marvel *et al.*, 1992; Weiner and Thomas, 1992). به علاوه، ممکن است بین ارقام یک گونه از نظر روابط آلومتریک نیز اختلاف وجود داشته باشد. اصلاحات ژنتیکی در گندم (Lenton and Heddon, 1978) و یولاف (Semchenko and Zobel, 2005) منجر به تغییراتی در روابط آلومتریک این گیاهان شده است. ردی و همکاران (Reddy *et al.*, 1998) بیان نمودند که روابط آلومتریک بین ارقام مختلف سویا که در شرایط محیطی یکسان یا شرایط محیطی مختلف رشد کرده بودند، متفاوت بوده و تنش آب می‌تواند یک عامل موثر و تغییردهندهٔ این روابط باشد. به‌طور کلی، از روابط آلومتریک و اطلاعات حاصله از آن‌ها می‌توان برای بهبود مدیریت زراعی، افزایش کارایی به‌نژادی به دلیل درک بهتر از رشد گیاه و همچنین تجزیه و تحلیل و تفسیر رفتارهای رشد گیاه استفاده نمود.

سطح برگ یکی از شاخص‌های مهم در بسیاری از مطالعات زراعی، اکولوژیکی و فیزیولوژیکی است. سطح برگ عامل تعیین‌کننده جذب تابش، فتوسنتز، تجمع ماده خشک و انتقال انرژی توسط پوشش گیاهی است. همچنین، از نظر رقابت بین گیاه زراعی و علف‌های‌هرز نیز دارای اهمیت می‌باشد (Jonckheere *et al.*, 2004; Akram-Ghaderi and Soltani, 2007). بنابراین، اندازه‌گیری دقیق سطح برگ برای درک اثرات متقابل بین رشد و نمو گیاه و محیط ضروری است (De Jesus *et al.*, 2001).

یکی از روش‌های برآورد شاخص‌هایی که اندازه‌گیری آن‌ها در گیاهان مشکل است (مثل سطح برگ)، استفاده از روابط آلومتریک و به تعریف دیگر یافتن روابطی برای برآورد صفات (پارامترها) با استفاده از خصوصیات گیاهی اندازه‌گیری شده و یا شبیه‌سازی شده می‌باشد. از مهم‌ترین خصوصیات گیاهی مرتبط با سطح برگ، می‌توان به تعداد گره (برگ) در ساقه اصلی، وزن خشک برگ سبز، وزن خشک کل اجزای رویشی (ساقه و برگ) و ارتفاع بوته اشاره نمود. روابط زیادی برای توصیف روابط آلومتریک ارائه شده است و از این روابط به طور موفقیت‌آمیزی در گیاهان مختلف از قبیل بادام‌زمینی (Ma *et al.*, 1992)، سویا (Lieth *et al.*, 1986; Reddy *et al.*, 1998; Bakhshandeh *et al.*, 2010)، جو (Romas *et al.*, 1983)، یونجه (Sharrett and Baker, 1985)، ارزن (Payne *et al.*, 1991)، پنبه (Akram-Ghaderi and Soltani, 2007; Johnson, 1967)، نخود (Rahemi *et al.*, 2006; Pourreza *et al.*, 2007)، چغندر قند (Tsialtas and Maslaris, 2008) و گندم (Aase, 1987; Maddah-Yazdi *et al.*, 2008) استفاده شده است.

هدف از این آزمایش، یافتن روابط آلومتریک سطح برگ (سانتی‌متر مربع در بوته) با تعداد برگ در ساقه اصلی، وزن خشک برگ سبز (گرم در بوته)، وزن خشک کل اجزای رویشی (ساقه و برگ)

[Downloaded from agrobreedjournal.ir on 2026-01-31]

[DOR: 20.1001.1.15625540.1390.13.4.4.4]

(گرم در بوته) و ارتفاع بوته (سانتی‌متر) در گیاه گندم بود. به‌علاوه اثر ارقام گندم و شرایط کشت بر این روابط مورد ارزیابی قرار گرفتند.

مواد و روش‌ها

این آزمایش در سال زراعی ۸۸-۱۳۸۷ در مزرعه تحقیقاتی دانشکده علوم زراعی دانشگاه علوم کشاورزی و منابع طبیعی گرگان با عرض جغرافیایی ۳۷ درجه و ۴۵ دقیقه شمالی و طول جغرافیایی ۵۴ درجه و ۳۰ دقیقه شرقی و در ارتفاع ۱۳ متری از سطح دریا، اجرا گردید. منطقه مورد آزمایش دارای خاکی با بافت لومی‌رسی‌سیلتی می‌باشد. تغییرات شرایط آب و هوایی در طول دوره آزمایش و آمار بلند مدت (۴۰ ساله) در جدول یک ارائه شده است.

آزمایش در دو شرایط کشت آبی و دیم با استفاده از هفت رقم گندم، شامل دو رقم گندم دوروم (آریا و دنا) و پنج رقم گندم نان (دریا، کوهدشت، شیرودی، تجن و زاگرس) در قالب طرح بلوک‌های کامل تصادفی با چهار تکرار اجرا شد. تجزیه داده‌ها به‌صورت مرکب انجام شد. هر کرت شامل ۱۰ ردیف به طول ۵ متر و با فاصله ۲۰ سانتی‌متر بود. تراکم، ۳۰۰ بوته در مترمربع در نظر گرفته شد. بذرها در تاریخ ۲۹ آذر ماه به صورت دستی و در عمق ۳ سانتی‌متر از سطح خاک کشت شدند. زمین مورد استفاده در سال قبل از آزمایش زیر کشت گندم و در تابستان آیش بود.

جدول ۱- میانگین دمای حداکثر، حداقل و مجموع بارندگی ماهانه در دوره آزمایش در مقایسه با آمار بلند مدت ۴۰ ساله (۸۶- ۱۳۴۶) گرگان

Table 1. Means of maximum and minimum temperature and total rainfall for monthly periods during the experiment compared with long-term statistics 40 years (1967-2007) at Gorgan weather condition.

		حداقل دما Minimum temp. (°C)		حداکثر دما Maximum temp. (°C)		مجموع بارندگی Total rainfall (mm)	
Month	ماه	دوره آزمایش Exp. duration	بلند مدت Long-term	دوره آزمایش Exp. Duration	بلند مدت Long-term	دوره آزمایش Exp. duration	بلند مدت Long-term
December-January	دی	1.7	3.8	11.8	12.9	15.0	56.9
January-February	بهمن	4.8	3.4	14.3	12.4	112.1	57.6
February-March	اسفند	6.9	2.5	17.4	14.5	13.4	73.3
March-April	فروردین	7.8	9.0	17.5	19.3	63.3	60.3
April-May	اردیبهشت	13.4	13.8	24.2	24.9	29.8	47.2
June- May	خرداد	18.8	18.4	29.8	29.6	13.1	35.7

بر اساس نتایج آزمایش خاک (عمق صفر تا ۳۰ سانتی‌متری)، قبل از کاشت ۶۹ کیلوگرم فسفر خالص (از منبع سوپر فسفات تریپل)، ۲۵ کیلوگرم پتاسیم خالص (از منبع سولفات پتاسیم) و نیز ۷۵ کیلوگرم نیتروژن خالص (از منبع اوره) در سه مرحله کاشت، پنجه‌زنی و ساقه‌رفتن (۲۵ کیلوگرم نیتروژن خالص در هر مرحله) به زمین اضافه شد. چون آزمایش در شرایط عدم محدودیت عناصر غذایی، آفات و بیماری‌ها و علف‌های هرز انجام شد، مبارزه با آفات و بیماری‌ها و علف‌های هرز در مواقع لازم صورت گرفت. ثبت مراحل فنولوژیک طی فصل رشد روی ۱۰ بوته مشخص، هر سه روز یک‌بار و براساس روش زادوکس (Zadoks *et al.*, 1974) انجام شد.

در این تحقیق صفات سطح برگ، تعداد برگ در ساقه اصلی، وزن خشک و ارتفاع بوته اندازه‌گیری شدند. اندازه‌گیری‌ها در تمام کرت‌ها از مرحله ابتدای رشد (شروع پنجه‌زنی) تا پایان دوره رشد گیاه در فاصله زمانی ۷ تا ۱۰ روز (بسته به شرایط آب و هوایی) انجام

[Downloaded from agrobreedjournal.ir on 2026-01-31]

[DOR: 20.1001.1.15625540.1390.13.4.4.4]

شد. تمام اندازه‌گیری‌ها روی یک نمونه گیاهی مشتمل بر ۱۰ بوته صورت گرفت که از یک نمونه بزرگ‌تر ۱۵ تا ۳۰ تایی انتخاب شده بودند. برای اندازه‌گیری سطح برگ از دستگاه سنجش سطح برگ مدل (DeltaT Device, UK) و برای شمارش تعداد برگ سبز در ساقه اصلی از روش هان (Hun, 1973) استفاده گردید. برای اندازه‌گیری وزن خشک در هر نمونه‌برداری، برگ‌های سبز، زرد و ساقه‌ها به صورت جداگانه در دمای ۷۰ درجه سانتی‌گراد تا رسیدن به وزن ثابت درون آون خشکانده شده، سپس با استفاده از ترازویی با دقت ۰/۰۱ گرم توزین شدند. در طول آزمایش ارتفاع بوته از محل طوقه گیاه تا بالاترین بخش گیاه (نوک سنبله و یا نوک برگ پرچم) با استفاده از خط‌کش با دقت ۰/۱ سانتی‌متر اندازه‌گیری شد.

برای توصیف روابط آلومتریک معمولاً به‌صورت گسترده از معادله توانی (رابطه ۱) استفاده می‌شود که در آن a عبارت از مقدار y وقتی x =۱ و b ضریب آلومتریک می‌باشند. گاهی از معادله توانی مذکور به‌صورت تبدیل شده خطی نیز برای توصیف روابط آلومتریک استفاده می‌شود (رابطه ۲). اگر در رابطه ۱ مقدار a برابر یک فرض شود، معادله به‌صورت رابطه ۳ ساده خواهد شد.

$$y = aX^b \quad (۱)$$

$$\ln y = \ln a + b \ln x \quad (۲)$$

$$y = X^b \quad (۳)$$

در این آزمایش برای توصیف روابط آلومتریک سطح برگ (سانتی‌متر مربع در بوته) با تعداد برگ در ساقه اصلی، وزن خشک برگ سبز (گرم در بوته)، وزن خشک کل اجزای رویشی (ساقه و برگ) (گرم در بوته) و ارتفاع بوته (سانتی‌متر) از معادله دوتکه‌ای (رابطه ۴) که ساده شده رابطه آلومتریک است، استفاده شد.

$$y = b_1x \quad \text{اگر} \quad x \le x_0 \quad (۴)$$

$$y = b_1x_0 + b_2 (x - x_0) \quad \text{اگر} \quad x > x_0$$

که در آن y سطح برگ در بوته، x تعداد برگ در ساقه اصلی، وزن خشک برگ سبز، اجزای رویشی و یا ارتفاع بوته، x_0 نقطه چرخش بین دو مرحله و b_1 و b_2 شیب‌های خط (یعنی میزان افزایش در y به ازای هر واحد افزایش در x) هستند.

برازش رابطه ۴ و بررسی آن در چهار حالت: (۱) هر رقم در هر یک از شرایط (محیط)، (۲) هر رقم در هر دو شرایط یعنی ترکیب محیط‌ها، (۳) هر دو شرایط شامل همه ارقام و (۴) یک معادله کلی برای همه ارقام و دو شرایط دیم و آبی تا مرحله گرده‌افشانی انجام شد. برای ارزیابی روابط برآورد سطح برگ از طریق صفات رویشی گیاه از ضریب تبیین (R^2) و جذر میانگین مربعات خطا (RMSE) استفاده شد. ضریب تبیین بالاتر و جذر میانگین مربعات خطای پایین‌تر نشان‌دهندهٔ دقت بالاتر معادله در توصیف روابط آلومتریک است.

برازش معادله با استفاده از نرم‌افزار SAS و تخمین پارامترهای هر معادله با روش مطلوب‌سازی تکراری (Iterative optimization) با کمک رویه PROC NLIN صورت گرفت (Soltani, 2007). در روش مطلوب‌سازی تکراری با هر بار وارد کردن مقادیر اولیه پارامترها، مقادیر نهایی آن با روش کمترین توان‌های دوم تخمین‌زده می‌شود. تغییر مقادیر اولیه تا زمانی انجام گرفت که بهترین برآورد از پارامتر بدست آید.

نتایج و بحث

نتایج تجزیه واریانس حاکی از عدم تأثیر معنی‌دار شرایط (دیم و آبی) بر شاخص سطح برگ ارقام مورد مطالعه بود. به‌عبارتی اختلاف معنی‌داری بین شاخص سطح برگ ارقام در دو شرایط وجود نداشت (جدول ۲). اما در شرایط آبی دوام برگ‌ها (سطح زیر منحنی) اندکی بیشتر از شرایط دیم بود (شکل ۱). بین ارقام از نظر حداکثر شاخص سطح برگ در مرحله گرده‌افشانی در سطح احتمال یک درصد

[Downloaded from agrobreedjournal.ir on 2026-01-31]

[DOR: 20.1001.1.15625540.1390.13.4.4.4]

جدول ۲- مقادیر حداقل، میانگین، حداکثر و انحراف معیار صفات شاخص سطح برگ، سطح برگ، تعداد برگ در ساقه اصلی، وزن خشک برگ سبز، وزن خشک کل اجزای رویشی و ارتفاع بوته از میان کل داده‌ها و مقادیر F محاسباتی برای ارقام و دو شرایط (داده‌ها مربوط به مرحله گرده‌افشانی می‌باشند).

Table 2. Minimum, average, maximum and standard deviations of leaf area index, leaf area, numbers of leaves on main stem, green leaf dry weight, total dry weight of vegetative components and plant height from all data (all cultivars and conditions), and calculated F (data are related to anthesis stage).

Plant characteristics	صفات گیاهی	تعداد مشاهدات No. of observations	حداقل Min.	حداکثر Max.	میانگین Avg.	انحراف معیار Sd.	Calculated F محاسباتی F		
							رقم گندم Wheat cultivar	شرایط کشت Planting condition	رقم × شرایط کشت Planting ×Cultivar
Leaf area index (anthesis)	شاخص سطح برگ (گرده‌افشانی)	56	2.25	5.69	3.98	0.86	8.83 **	0.19 ns	1.67 ns
Leaf area ($cm^2.plant^{-1}$)	سطح برگ	392	2.53	206.15	67.62	56.23	11.8 **	0.01 ns	1.48 ns
No. of leaves on main stem	تعداد برگ در ساقه اصلی	392	2.28	10.00	5.96	2.15	38.3 **	1.41 ns	1.12 ns
Green leaf dry weight ($g.plant^{-1}$)	وزن خشک برگ سبز	392	0.01	0.89	0.30	0.26	11.3 **	0.87 ns	1.74 ns
Total dry weight (vegetative) ($g.plant^{-1}$)	وزن خشک کل اجزای رویشی	392	0.02	2.61	0.57	0.65	1.94 **	0.09 ns	1.19 ns
Plant height (cm)	ارتفاع بوته	336	9.66	67.50	30.33	16.92	92.1 **	0.16 ns	1.18 ns

ns: Not significant

ns: غیر معنی‌دار

* and **: Significant at 5% and 1% probability levels, respectively

* و **: به ترتیب معنی‌دار، در سطح احتمال پنج و یک درصد

[Downloaded from agrobreedjournal.ir on 2026-01-31]

[DOR: 20.1001.1.15625540.1390.13.4.4.4]

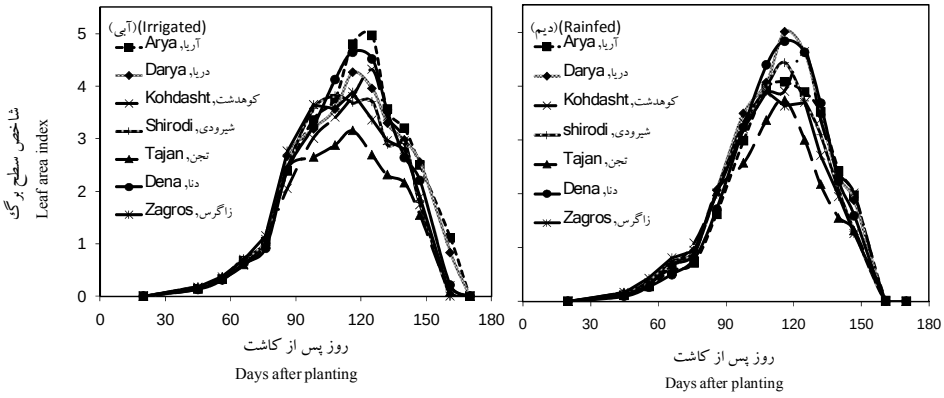

شکل ۱- تغییرات شاخص سطح برگ در مقابل زمان (روز پس از کاشت) برای ارقام گندم در هر دو شرایط آبی و دیم

Fig. 1. Variation of leaf area index in terms of days after planting for wheat cultivars in irrigated and rainfed conditions

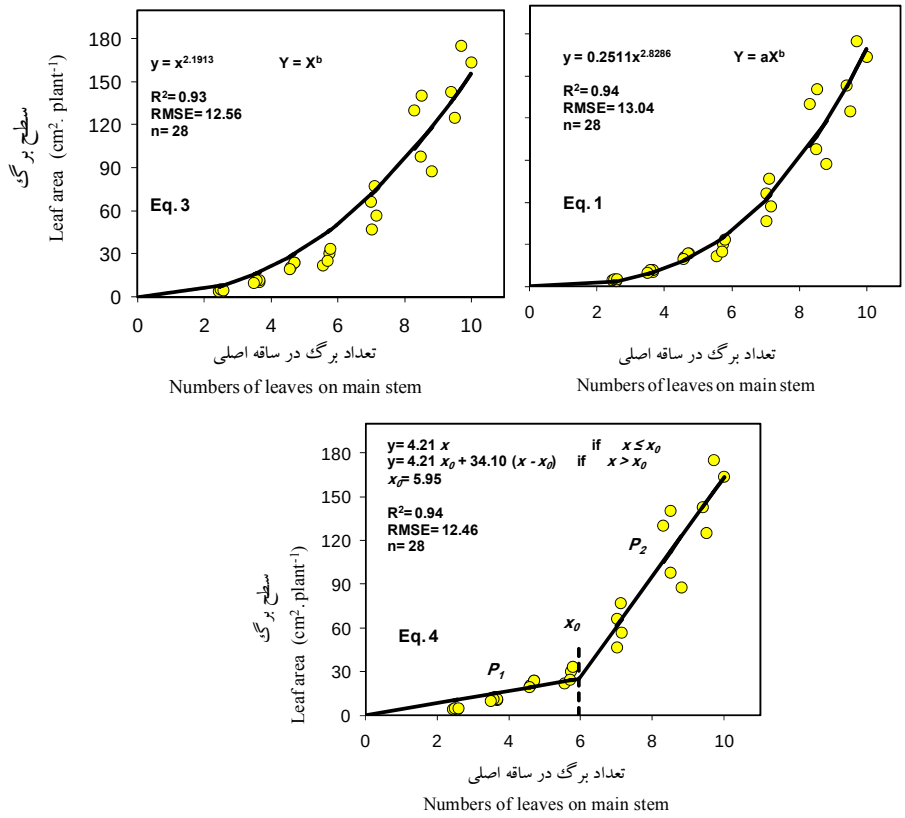

شکل ۲- مقایسه سه رابطه آلومتریک، رابطه ۱ ($y = aX^b$)، رابطه ۳ ($y = X^b$) و ساده شده رابطه آلومتریک، رابطه ۴ (دوتکه‌ای) برای توصیف رابطه بین سطح برگ و تعداد برگ در ساقه اصلی (داده‌ها متعلّق به رقم آریا و شرایط دیم می‌باشند)

Fig. 2. Comparison of two allometric equations, Eq. 1 ($y = aX^b$), Eq. 3 ($y = X^b$) and simplified of allometric equation, Eq. 4 (segmented) for describing the relationship between leaf area and the numbers of leaves on main stem (data are related to *cv.* Arya, in rainfed condition)

اختلاف معنی‌داری وجود داشت (جدول ۲)، به‌طوری که رقم تجن کوچک‌ترین (۳/۸۴) و رقم دنا بزرگ‌ترین (۴/۵۷) شاخص سطح برگ را در بین ارقام گندم دارا بودند.

[Downloaded from agrobreedjournal.ir on 2026-01-31]

[DOR: 20.1001.1.15625540.1390.13.4.4.4]

مقادیر حداقل، حداکثر، میانگین و انحراف معیار برای کلیه صفات مورد مطالعه و نتایج تجزیه واریانس حاصل از آنالیز داده‌ها به‌صورت تجزیه مرکب در مرحله گرده‌افشانی در جدول ۲ ارائه شده است. در تمامی صفات بین ارقام اختلاف معنی‌داری در سطح احتمال یک درصد وجود داشت. هیچ یک از صفات مورد بررسی تحت تأثیر شرایط کشت و اثر متقابل رقم و شرایط کشت قرار نگرفتند.

مقایسه معادله‌های توصیف روابط آلومتریک

برای توصیف توانایی مدل رگرسیون دوتکه‌ای (رابطه ۴)، برازش سه معادله آلومتریک ۱، ۳ و ۴ به داده‌های سطح برگ در مقابل تعداد برگ در ساقه اصلی رقم آریا در شرایط دیم انجام شد (شکل ۲). همان‌طور که ملاحظه می‌شود هر سه رابطه ۱، ۳ و ۴ به خوبی رابطه بین سطح برگ و تعداد برگ در ساقه اصلی را توصیف کردند. در ضمن، به دلیل اینکه برازش رابطه ۲ قابل مقایسه با برازش رابطه‌های ۱، ۳ و ۴ نبود، از ارائه شکل آن صرف‌نظر شد. با توجه به شکل ۲، به نظر می‌رسد که برازش رابطه ۴ به دلیل ساده‌سازی، قابلیت درک بیشتر و درک بهتر مفهوم پارامترهای معادله (بسط مفهوم فیزیولوژیکی به پارامترهای معادله) به خوبی می‌تواند جایگزین معادله‌های آلومتریک قدیمی گردد. بر همین اساس، در این آزمایش برای توصیف روابط آلومتریک سطح برگ با صفات رویشی گندم از رابطه ۴ استفاده شد.

رابطه سطح برگ و تعداد برگ در ساقه اصلی

در طول دوره آزمایش، تغییرات سطح برگ از ۲/۵۳ تا ۲۰۶/۱ سانتی‌متر مربع در بوته و تعداد برگ در ساقه اصلی از ۲/۲۸ تا ۱۰ برگ متغیر بود (جدول ۲). برای تعیین رابطه سطح برگ با تعداد برگ در ساقه اصلی برازش رابطه ۴ به‌طور جداگانه برای هر یک از حالت انجام شد. مقادیر ضریب تبیین بالاتر از ۰/۹۰ و جذر میانگین مربعات خطا بین ۸/۰۹ تا ۱۶/۳۵ سانتی‌متر مربع در بوته، نشان‌دهندهٔ وجود رابطهٔ مناسب بین سطح برگ بوته و تعداد برگ در ساقه اصلی می‌باشد (داده‌ها ارائه نشده است). بررسی حدود اطمینان هر یک از ضرایب نشان داد که بین ارقام و دو شرایط کشت از نظر ضرایب معادله اختلاف معنی‌داری وجود نداشت. بنابراین یک معادله (رابطه ۵) براساس میانگین ضرایب حاصل از ارقام و دو شرایط کشت به‌صورت زیر به‌دست آمد که به خوبی توانست رابطهٔ بین سطح برگ بوته و تعداد برگ در ساقه اصلی را توجیه کند (شکل ۳).

$$y = ۴/۰۶\,x \quad \text{اگر} \quad x \le ۵/۳۵ \qquad (۵)$$

$$y = (۴/۰۶ \times ۵/۳۵) + ۳۲/۷۸\,(x - ۵/۳۵) \quad \text{اگر} \quad x > ۵/۳۵$$

با توجه به نتایج این آزمایش در گندم از مرحله سبزشدن تا مرحله ۵/۳۵ برگی که مصادف با مرحله پنجه‌زنی (۵۰ تا ۶۵ روز پس از کاشت) می‌باشد، به ازای تولید هر برگ در ساقه اصلی، سطح برگ ۴/۰۶ سانتی‌متر مربع در بوته افزایش و بعد از آن تا پایان مرحله رشد برگ (مرحله گرده‌افشانی) سطح برگ با سرعت حدود ۸ برابر سرعت اولیه (معادل ۳۲/۷۸ سانتی‌متر مربع در بوته) به ازای تولید هر برگ در ساقه اصلی، گسترش یافت (شکل ۳). افزایش سریع‌تر سطح برگ در مرحله دوم را می‌توان به رشد پنجه‌ها نسبت داد. این نتیجه با گزارش مداح‌یزدی و همکاران (Maddah-Yazdi *et al.*, 2008) در مورد گندم مطابقت دارد. سلطانی و همکاران (Soltani *et al.*, 2006) و راحمی و همکاران (Rahemi *et al.*, 2006) در مورد نخود و مداح‌یزدی و همکاران (Maddah-Yazdi *et al.*, 2008) در مورد نخود و گندم گزارش کردند که سطح برگ در بوته ارتباطی قوی با تعداد گره (برگ) در ساقه اصلی دارد. سینکلر (Sinclair, 1984) در مورد سویا و وهبی و سینکلر (Wahabi and Sinclair, 2005) در مورد گندم و جو از یک معادله نمایی برای توصیف سطح برگ از طریق تعداد گره در ساقه اصلی استفاده کردند. راحمی و

[Downloaded from agrobreedjournal.ir on 2026-01-31]

[DOR: 20.1001.1.15625540.1390.13.4.4.4]

همکاران (Rahemi *et al.*, 2006) برای نخود و مداح‌یزدی و همکاران (Maddah-Yazdi *et al.*, 2008) برای گندم و نخود نیز از معادله‌ایی مشابه رابطه ۱ و همر و همکاران (Hemmer *et al.*, 1993) برای سورگوم دانه‌ای و سلطانی و همکاران (Soltani *et al.*, 2006) برای نخود نیز از معادله‌ایی مشابه رابطه ۳، برای برآورد سطح برگ از طریق تعداد گره در ساقه اصلی استفاده کردند. همچنین، این رابطه (رابطه ۳) به خوبی توانست سطح برگ بوته را به‌عنوان تابعی از شاخص پلاستوکرون در ماش پیش‌بینی کند (Pengelly *et al.*, 1999).

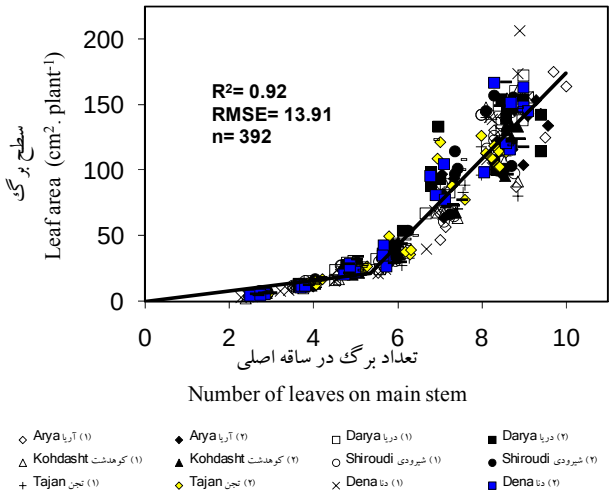

شکل ۳- برازش مدل رگرسیون غیرخطی دوتکه‌ای بین سطح برگ و تعداد برگ در ساقه اصلی در ارقام مختلف گندم و دو شرایط دیم (۱) و آبی (۲) (داده‌های کل آزمایش). خط پیوسته نشان‌دهندهٔ برازش رابطه ۵ به داده‌های کل آزمایش می‌باشد

Fig. 3. Fitting the segmented regression model between leaf area and the numbers of leaves on main stem in wheat cultivars and rainfed (1) and irrigated (2) conditions (total data of the experiments). *Solid line* represents regression model (Eq. 5) to total data of the experiments

رابطه سطح برگ و وزن خشک برگ سبز

با توجه به داده‌های تمامی ارقام، تغییرات وزن خشک برگ سبز از ۰/۰۱ تا ۰/۸۹ گرم در بوته متغیر بود (جدول ۲). برای توصیف رابطه بین سطح برگ و وزن خشک برگ سبز، برازش معادله ۴ به‌طور جداگانه در هر چهار حالت انجام شد. مقدار ضریب تبیین بالاتر از ۰/۹۴ و مقدار جذر میانگین مربعات خطا بین ۸/۶۰ تا ۱۲/۴۴ سانتی‌متر مربع در بوته، نشان‌دهندهٔ وجود رابطه بسیار خوب بین سطح برگ و وزن خشک برگ سبز بر مبنای معادله دوتکه‌ای (رابطه ۴) در کلیه ارقام و دو شرایط می‌باشد (داده‌ها ارائه نشده است). پس از بررسی حدود اطمینان هر یک از ضرایب معادله، از آنجا که بین ارقام و شرایط دیم و آبی از نظر ضرایب معادله اختلاف معنی‌داری وجود نداشت. بنابراین در این آزمایش یک معادله براساس میانگین ضرایب حاصل از ارقام و دو شرایط به شکل زیر به‌دست آمد.

$$y = ۳۱۴/۱\, x \quad \text{اگر} \quad x \le ۰/۰۵ \qquad (۶)$$

$$y = (۳۱۴/۱ \times ۰/۰۵) + ۲۰۹/۹\,(x - ۰/۰۵) \quad \text{اگر} \quad x > ۰/۰۵$$

نتایج نشان داد که در مرحله اولیه رشد گندم تا رسیدن وزن خشک برگ سبز به ۰/۰۵ گرم در بوته، که مصادف با مرحله پنجه‌زنی گندم (۵۰ تا ۶۵ روز پس از کاشت) می‌باشد، به ازای هر گرم افزایش در وزن خشک برگ سبز، سطح برگ با سرعت بیشتری (معادل ۳۱۴/۱ سانتی‌متر مربع در بوته)

[Downloaded from agrobreedjournal.ir on 2026-01-31]
[DOR: 20.1001.1.15625540.1390.13.4.4.4]

در حال افزایش بوده و پس از آن تا مرحله گرده‌افشانی سرعت گسترش سطح برگ در حدود ۱/۵ برابر کمتر از سرعت اولیه (۲۰۹/۹ سانتی‌متر مربع در بوته) افزایش یافت (شکل ۴). علت افزایش سریع‌تر سطح برگ در مرحله اول را می‌توان به نازک‌تر بودن برگ‌ها (سطح ویژهٔ برگ بیشتر) به دلیل سن کمتر برگ‌ها، پایین بودن کل تابش رسیده به سطح زمین و آب فراوان در مراحل اولیهٔ رشد گندم نسبت به مراحل بعدی رشد بیان نمود. گزارش‌های مختلف حاکی از آن است که مورفولوژی، سن، سرعت رشد نسبی برگ، دما و میزان آب برگ بر سطح ویژهٔ برگ اثرگذار هستند (Rawson *et al.*, 1987; Vendramini *et al.*, 2002). راوسون و همکاران (Rawson *et al.*, 1987) و کاتینگ و همکاران (Keating *et al.*, 2001) اظهار داشتند که حداکثر سطح ویژهٔ برگ گندم در مرحله سبزشدن می‌باشد و با گذشت زمان از مقدار آن کاسته می‌شود. همچنین، به ازای افزایش هر مول کوانتوم تابش (بر مترمربع در روز)، میزان سطح ویژهٔ برگ گندم تقریباً

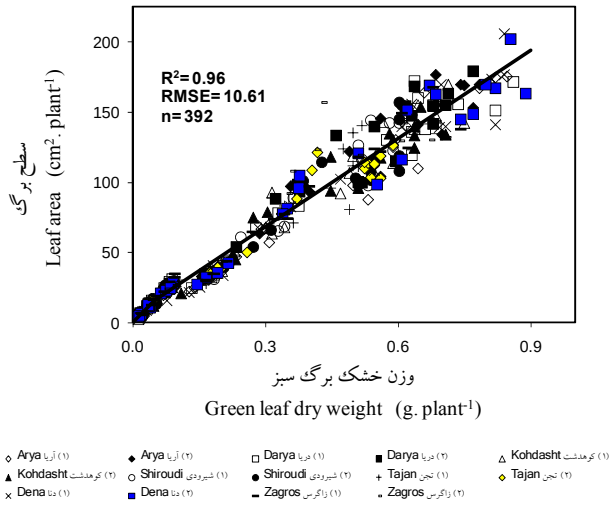

شکل ۴- برازش مدل رگرسیون دوتکه‌ای بین سطح برگ و وزن خشک برگ سبز در ارقام گندم و دو شرایط دیم (۱) و آبی (۲) (داده‌های کل آزمایش). خط پیوسته نشان‌دهندهٔ برازش رابطه ۶ به داده‌های کل آزمایش می‌باشد

Fig. 4. Fitting the segmented regression model between leaf area and green leaf dry weight in wheat cultivars and rainfed (1) and irrigated (2) conditions (total data of the experiments). *Solid line* represents regression model (Eq. 6) to total data of the experiments

۴ سانتی‌متر مربع در گرم کاهش می‌یابد.

پس از بررسی پراکنش داده‌های سطح برگ در مقابل وزن خشک برگ سبز مشاهده شد که علاوه بر معادله رگرسیون غیرخطی (رابطه ۴)، معادله رگرسیون ساده خطی (y = a + bx) با داشتن مقدار ضریب تبیین بالاتر از ۰/۹۴ توانست به خوبی رابطه بین سطح برگ و وزن خشک برگ سبز را توصیف کند. پس از بررسی حدود اطمینان هر یک از ضرایب مشخص شد که بین ارقام و شرایط دیم و آبی از نظر ضرایب معادله اختلاف معنی‌داری وجود نداشت (داده‌ها ارائه نشده است). بنابراین، برای کلیه ارقام در هر دو شرایط به خوبی می‌توان از رابطه ۷ استفاده نمود.

$$y = ۳/۹۱ + ۲۱۲/۲۷\, x \qquad (۷)$$

به‌طور کلی، به ازای هر گرم افزایش در وزن خشک برگ سبز، سطح برگ به میزان ۲۱۲/۲۷ سانتی‌متر مربع در بوته گسترش می‌یابد (شکل ۵).

[Downloaded from agrobreedjournal.ir on 2026-01-31]

[DOR: 20.1001.1.15625540.1390.13.4.4.4]

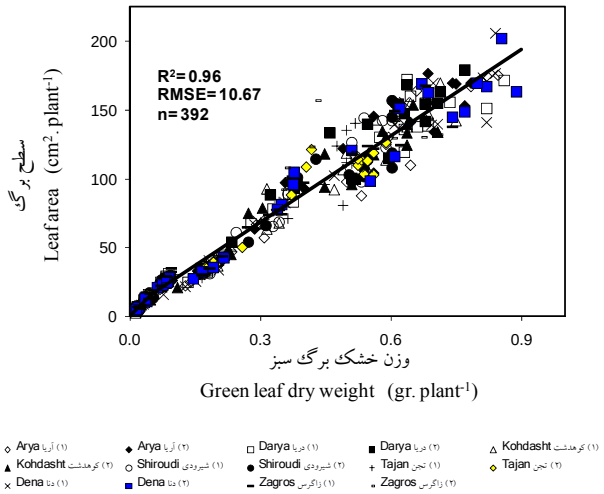

شکل ۵- برازش مدل رگرسیون ساده خطی (y = a + bx) بین سطح برگ و وزن خشک برگ سبز در ارقام گندم و دو شرایط دیم (۱) و آبی (۲) (داده‌های کل آزمایش) خط پیوسته نشان‌دهندهٔ برازش رابطه ۷ به داده‌های کل آزمایش می‌باشد

Fig. 5. Fitting the linear regression model (y = a + bx) between leaf area and green leaf dry weight in wheat cultivars and rainfed (1) and irrigated (2) conditions (total data of the experiments). *Solid line* represents regression model (Eq. 7) to total data of the experiments

رابطه سطح برگ و وزن خشک کل اجزای رویشی

در طول دوره آزمایش، وزن خشک کل اجزای رویشی در محدوده‌ایی از ۰/۰۲ تا ۲/۶۱ گرم در بوته متغیر بود (جدول ۲). برای توصیف رابطه بین سطح برگ و وزن خشک کل اجزای رویشی (برگ و ساقه) از رابطه ۴ استفاده گردید و برازش معادله و بررسی در هر چهار حالت انجام شد. مقادیر ضریب تبیین بالاتر از ۰/۹۵ و جذر میانگین مربعات خطا از ۵/۷۹ تا ۱۱/۹۱ سانتی‌متر مربع در بوته، نشان‌دهندهٔ وجود رابطه بسیار خوب بین سطح برگ و وزن خشک کل اجزای رویشی در گندم می‌باشد (داده‌ها ارائه نشده است). بررسی حدود اطمینان هر یک از ضرایب نشان داد که بین ارقام و شرایط دیم و آبی از نظر ضرایب معادله اختلاف معنی‌داری وجود نداشت، در نتیجه می‌توان به‌جای استفاده از معادله‌های جداگانه برای هر یک از ارقام و یا شرایط، از یک معادله (رابطه ۸) برای مجموع ارقام و در هر دو شرایط جهت توصیف رابطهٔ بین سطح برگ و وزن خشک کل اجزای رویشی (برگ و ساقه) استفاده نمود:

$$y = ۱۳۷\,x \quad \text{اگر} \quad x \le ۰/۷۸ \qquad (۸)$$

$$y = (۱۳۷ \times ۰/۷۸) + ۲۸/۵۱\,(x - ۰/۷۸) \quad \text{اگر} \quad x > ۰/۷۸$$

طبق نتایج این آزمایش در مرحله اول یعنی از مرحله سبزشدن گیاهچه تا زمان رسیدگی، وزن خشک کل اجزای رویشی به ۰/۷۸ گرم در بوته که مصادف با مرحله پنجه‌زنی (۵۰ تا ۶۵ روز پس از کاشت) در گندم است، به ازای هر گرم افزایش در وزن خشک کل اجزای رویشی، سطح برگ در گندم با سرعت بیشتری (معادل ۱۳۷ سانتی‌متر مربع در بوته) افزایش یافت، حال آنکه در مرحله دوم به ازای هر گرم افزایش در وزن خشک کل اجزای رویشی تا مرحله گرده‌افشانی، سطح برگ با سرعت کمتری (حدود ۴/۸ برابر کمتر از سرعت اولیه، معادل ۲۸/۶۱ سانتی‌متر مربع در بوته) گسترش یافت (شکل ۶). علت افزایش سریع‌تر سطح برگ در مرحله اول را می‌توان به رشد سریع برگ‌های گندم در مراحل اولیه رشد گیاه نسبت داد. چون در اوایل دوره رشد عمدهٔ وزن خشک کل را وزن برگ‌ها

[Downloaded from agrobreedjournal.ir on 2026-01-31]

[DOR: 20.1001.1.15625540.1390.13.4.4.4]

تشکیل می‌دهند، همچنین، علت افزایش آهسته‌تر سطح برگ در مرحله دوم را می‌توان به رشد پنجه‌ها و شروع مرحله ساقه‌رفتن و افزایش سریع ماده خشک کل در گندم نسبت داد، زیرا در این مرحله عمدهٔ وزن خشک کل را وزن ساقه‌ها تشکیل می‌دهند. در ضمن با توجه به شکل ۶، مشاهده گردید که پراکندگی نقاط در اطراف خط رگرسیون در مرحله دوم، بیشتر از مرحله اول معادله است. علت این موضوع را می‌توان به زوال برگ‌های پایینی گندم در مرحله دوم (بعد از مرحله پنجه‌زنی) نسبت داد. خاوری و همکاران (Khavari *et al.*, 2008) بیان نمودند که زوال برگ در گندم از مرحله پنجه‌زنی (۴۷۵ روز- درجه رشد) آغاز شده و با رشد گیاه، زوال برگ در بوته افزایش می‌یابد.

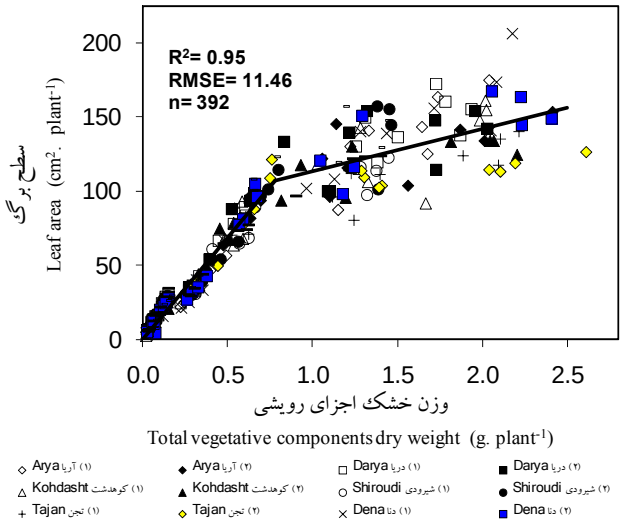

شکل ۶- برازش مدل رگرسیون دوتکه‌ای بین سطح برگ و وزن خشک کل اجزای رویشی در ارقام گندم و دو شرایط دیم (۱) و آبی (۲) (داده‌های کل آزمایش). خط پیوسته نشان‌دهندهٔ برازش رابطه ۸ به داده‌های کل آزمایش می‌باشد

Fig. 6. Fitting the segmented regression model between leaf area and total dry weight of vegetative components in wheat cultivars and rainfed (1) and irrigated (2) conditions (total data of the experiments). *Solid line* represents regression model (Eq. 8) to total data of the experiments

وال و همکاران (Awal *et al.*, 2004) در نخل روغنی و ما و همکاران (Ma *et al.*, 1992) در بادام‌زمینی با استفاده از معادلات رگرسیون خطی و غیرخطی، همبستگی بسیار بالایی بین وزن خشک برگ و سطح برگ گزارش نمودند. بخشنده و همکاران (Bakhshandeh *et al.*, 2010) در سویا، تسیالتاس و ماسلاریس (Tsialtas and Maslaris, 2008) در چغندر و رتا و همکاران (Retta *et al.*, 2000) در چند گونه گراس نیز از معادله خطی و تعداد زیادی از محققان از معادله‌های غیرخطی برای توصیف روابط وزن خشک برگ سبز و یا وزن خشک کل اجزای رویشی با سطح برگ استفاده کردند که از جمله آن‌ها می‌توان به نتایج راحمی و همکاران (Rahemi *et al.*, 2006) در نخود، اکرم‌قادری و سلطانی (Akram-Ghaderi and Soltani, 2007) در پنبه، پین و همکاران (Payne *et al.*, 1991) در ارزن، شارت و بیکر (Sharrett and Baker, 1985) در یونجه، راموز و همکاران (Romas *et al.*, 1983) در جو، زراست و همکاران (Zrust *et al.*, 1974) در سیب‌زمینی، شین و همکاران (Shin *et al.*,1981) در سورگوم شیرین، لایت

[Downloaded from agrobreedjournal.ir on 2026-01-31]
[DOR: 20.1001.1.15625540.1390.13.4.4.4]

و همکاران (Lieth *et al.*, 1986) در سویا و آسه (Aase, 1978) در گندم اشاره کرد.

رابطه سطح برگ و ارتفاع بوته

تغییرات ارتفاع بوته از زمان شروع نمونه‌برداری تا مرحله گرده‌افشانی بین ۹/۶۶ و ۶۷/۵ سانتی‌متر متغیر بود (جدول ۲). برای تعیین رابطه بین سطح برگ و ارتفاع بوته برازش رابطه ۴ در هر چهار حالت انجام شد. مقادیر ضریب تبیین بالاتر از ۰/۹۱ و دامنه جذر میانگین مربعات خطا بین ۶/۷۷ تا ۱۲/۶۵ سانتی‌متر مربع در بوته، نشان‌دهندهٔ وجود رابطه معنی‌داری بین سطح برگ و ارتفاع بوته بود (داده‌ها ارائه نشده است). بررسی حدود اطمینان هر یک از ضرایب نشان داد که بین ارقام و شرایط دیم و آبی از نظر ضرایب معادله اختلاف معنی‌داری وجود نداشت. در نتیجه یک معادله (رابطه ۹) براساس میانگین ضرایب حاصل از ارقام و دو شرایط کشت به صورت زیر توانست به خوبی رابطهٔ بین سطح برگ و ارتفاع بوته را توصیف کند.

$$y = ۰/۹۶\,x \quad \text{اگر} \quad x \le ۲۳/۹۶ \qquad (۹)$$

$$y = (۰/۹۶ \times ۲۳/۹۶) + ۲/۷۶\,(x - ۲۳/۹۶) \quad \text{اگر} \quad x > ۲۳/۹۶$$

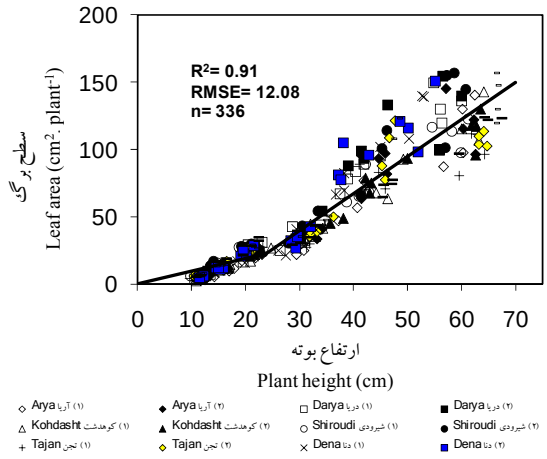

شکل ۷- برازش مدل رگرسیون دوتکه‌ای بین سطح برگ و ارتفاع بوته در ارقام گندم و دو شرایط دیم (۱) و آبی (۲) (داده‌های کل آزمایش). خط پیوسته نشان‌دهندهٔ برازش رابطه ۸ به داده‌های کل آزمایش می‌باشد

Fig. 7. Fitting the segmented regression model between leaf area and plant height in whaet cultivars and rainfed (1) and irrigated (2) conditions (total data of the experiments). *Solid line* represents regression model (Eq. 8) to total data

نتایج نشان داد که در مرحله اول یعنی از مرحله سبزشدن گیاهچه تا زمان رسیدگی، ارتفاع بوته به ۲۳/۹۶ سانتی‌متر که مصادف با مرحله پنجه‌زنی (۵۰ تا ۶۵ روز پس از کاشت) در گندم می‌باشد، به ازای هر سانتی‌متر افزایش در ارتفاع بوته، سطح برگ با سرعت کمتری (معادل ۰/۹۶ سانتی‌متر مربع در بوته) افزایش یافت، حال آنکه در مرحله دوم تا مرحله گرده‌افشانی، به ازای هر سانتی‌متر افزایش در ارتفاع بوته، سطح برگ با سرعت بیشتری، حدود ۳ برابر سرعت اولیه (معادل ۲/۷۶ سانتی‌متر مربع در بوته) افزایش یافت (شکل ۷). علت افزایش سریع سطح برگ در مرحله دوم را می‌توان به رشد پنجه‌ها در گندم نسبت داد. راحمی و همکاران (Rahemi *et al.*, 2006) در نخود، اکرم‌قادری و سلطانی (Akram-Ghaderi and Soltani, 2007) در پنبه و لایت و همکاران (Lieth *et al.*, 1986) در سویا از معادلات

[Downloaded from agrobreedjournal.ir on 2026-01-31]
[DOR: 20.1001.1.15625540.1390.13.4.4.4]

غیرخطی و دوایر و همکاران (Dwyer *et al.*, 1992) در ذرت از معادله درجه سوم برای توصیف روابط بین سطح برگ و ارتفاع بوته استفاده کردند.

نتیجه‌گیری

نتایج این آزمایش نشان داد که سطح برگ بوته با تعداد برگ در ساقه اصلی، وزن خشک برگ سبز، وزن خشک کل اجزای رویشی (برگ و ساقه) و ارتفاع بوته روابط آلومتریک بسیار بالایی تا مرحله گرده‌افشانی دارد (به‌ترتیب با ضریب تبیین ۰/۹۲، ۰/۹۶، ۰/۹۵ و ۰/۹۱). مشاهده شد که این روابط در ارقام گندم ثابت و پایدار بوده و تحت تأثیر رقم و شرایط کشت قرار نگرفت. به‌عبارت دیگر، استفاده از یک معادله برای کلیه ارقام در هر دو شرایط کشت برای هر یک از صفات کافی بود. از این روابط می‌توان در مدل‌های شبیه‌سازی گندم و همچنین برآورد سریع و آسان سطح برگ در مواقعی که دستگاه‌های اندازه‌گیری سطح برگ در دسترس نیستند، استفاده کرد.

منابع مورد استفاده

References

Aase, J. K. 1987. Relationship between leaf area and dry matter in winter wheat. Agron. J. 70: 563-565.

Akram-Ghaderi, F. and A. Soltani. 2007. Leaf area relationships to plant vegetative characteristics in cotton (*Gossypium hirsutum,* L.) grown in a temperate sub-humid environment. Int. J. Plant Product. 1: 63-71.

Awal, M. A., W. Ishak, J. Endar and M. Haniff. 2004. Determination of specific leaf area and leaf area-leaf mass relationship in oil palm plantation. Asian J. Plant Sci. 3: 264-268.

Bakhshandeh, E., R. Ghadiryan and B. Kamkar. 2010. A rapid and non-destructive method to determine the leaflet, trifoliate and total leaf area of soybean. Asian. Aust. J. Plant. Sci. Biotechnol. 4: 19-23.

De Jesus, W. C., F. X. R. Dovale and L. C. Costa. 2001. Comparison of two methods for estimating leaf area index on common bean. Agron. J. 93: 989-991.

Dwyer, L. M., D. W. Stewart, R. I. Hamilton, and L. Houwing. 1992. Ear position and vertical distribution of leaf area in corn. Agron. J. 84: 430–438.

Gardner, F. P., R. B. Pearce and R. L. Mitchell. 1985. Physiology of crop plants. Iowa State Univ. Press, Ames, USA.

Hammer G. L., P. S. Carberry and R. C. Muchow. 1993. Modeling genotype and environmental control of leaf area dynamics in grain sorghum. I. Whole plant level. Field Crops Res. 33: 293-310.

Hun, J. R. 1973. Visual qualification of wheat development. Agron. J. 65: 116-119.

Johnson, R. E. 1967. Comparison of methods for estimating cotton leaf area. Agron. J. 59: 493-494.

Jonckheere, I., S. Fleck, K. Nackaerts, B. Muys, P. Coppin, M. Weiss and F. Baret. 2004. Review of methods for *in situ* leaf area index determination. I: Theories, sensors and hemispherical photography. Agric. For. Meteorol. 121: 19-35.

Keating, B. A., H. Meinke, M. E. Probert, N. I. Huth and I. Hills. 2001. NWheat: Documentation and performance of a wheat module for APSIM. Trop. Agric.Tech. Memo 9. CSIRO, Indooroopilly, QLD, Australia.

[Downloaded from agrobreedjournal.ir on 2026-01-31]

[DOR: 20.1001.1.15625540.1390.13.4.4.4]

Khavari, F., A. Soltani, F. Akram-Ghaderi, GH. Gazanchian, and R. Arabameri. 2008. Modeling leaf production and senescence in wheat. Electronic J. Crop Prod. 1: 17-32. (In Persian with English abestract).

Lenton, J. R. and P. G. Heddon. 1978. Gibberellins Insensitivity and Development in Wheat-Consequences for Development. In: Hoad, C. V., J. R. Lenton, M. B. Jackson, and R. K. Atkins. (Eds.) Hormone Action in Plant Development. P: Butterworth, London 145-160.

Lieth, J. H., J. F. Reynolds and H. H. Rogers. 1986. Estimation of leaf area of soybeans grown under elevated carbon dioxide levels. Field Crops Res. 13: 193-203.

Ma, L., F. P. Gardener and A. Selamat. 1992. Estimation of leaf area from leaf and total mass measurements in peanut. Crop Sci. 32: 461-471.

Maddah-Yazdi, V., A. Soltani, B. Kamkar and E. Zeinali. 2008. Comparative physiology of wheat and chickpea: leaves production and senescence. J. Agric. Sci. Natur. Resour. 15: 36-44. (In Persian with English abestract).

Marvel, J. N., C. A. Beyrouty and E. E. Gbur. 1992. Response of soybean growth to root and canopy competition. Crop Sci. 32: 797-801.

Niklas, K. J. 1994. Plant allometry: The scaling of form and process. University of Chicago Press. 81: 339-344.

Niklas, K. J. 1995. Plant height and the properties of some herbaceous steam. Ann. Bot. 75: 133-142.

Payne, W. A., C. W. Went, L. R. Hossner and C. E. Gates. 1991. Estimating pearl millet leaf area and specific leaf area. Agron. J. 83: 937-941.

Pengelly, B. C., F. P. C. Blamey and R. C. Nuchow. 1999. Radiation interception and the accumulation of biomass and nitrogen by soybean and three tropical annual forage legumes. Field Crops Res. 63: 99-112.

Pourreza, J., A. Soltani, A. Rahemi, S. Galeshi and E. Zainali. 2007. Allometric relation between plant height and vegetative characteristics in chickpea (*Cicer arietinum,* L.). J. Agric. Sci. Natur. Resour, Special Issue, Agronomy and Plant Breeding 14: 191-199. (In Persian with English abestract).

Rahemi, A., A. Soltani, J. Purreza, E. Zainali and R. Sarparast. 2006. Allometric relationship between leaf area and vegetative characteristics in field-grown chickpea. J. Agric. Sci. Natur. Resour. 13: 49-59. (In Persian with English abestract).

Rawson, H. M., P. A. Gardner and M. J. Long. 1987. Sources of variation in specific leaf area in wheat grown at high temperature. Aust. J. Plant Physiol. 1: 287-298.

Reddy, V. R., Y. A. Pachepsky and F. D. Whislers. 1998. Allometric relationships in field-grown soybean. Ann. Bot. 82: 125-131.

Reekie, E. G. and F. A. Bazzaz. 1987. Reproductive effort in plants. I: Carbon allocatin to reproduction. Am. Natur. 129: 876-896.

Retta, A., D. V. Armbrust, L. J. Hagen and E. L. Skidmore, 2000. Leaf and stem area relationship to masses and their height distributions in native grasses. Agron. J. 92: 225-230.

[Downloaded from agrobreedjournal.ir on 2026-01-31]

[DOR: 20.1001.1.15625540.1390.13.4.4.4]

Romas, **J. M., L. F. Garciadel-Moral and L. Reclade. 1983.** Dry matter and leaf area relationship in winter barley. Agron. J. 75: 308-310.

Semchenko, M. and K. Zobel. 2005. The effect of breeding on allometry and phenotypic plasticityin four varieties of oat (*Avena sativa* L.). Field Crops Res. 93: 151-168.

Sharrett, B. S. and D. G. Baker. 1985. Alfalfa leaf area as a function of dry matter. Crop Sci. 26: 1040-1042.

Shih, S. F., G. J. Gascho and G. S. Rahi. 1981. Modeling biomass production of sweet sorghum. Agron. J. 73: 1027-1032.

Sinclair, T. R. 1984. Leaf area development in field-grown soybens. Agron. J. 76: 141-146.

Soltani, A. 2007. Application of SAS in Statistical Analysis, JMD Press, Mashhad, Iran, 182 p. (In Persian).

Soltani, A., M. J. Robertson, Y. Mohammad-Nejad and A. Rahemi-Karizaki. 2006. Modeling chickpea growth and development: Leaf production and senescence. Field Crops Res. 138: 14-23.

Tsialtas J. T. and N. Maslaris. 2008. Leaf allometry and prediction of specific leaf area (SLA) in a sugar beet (*Beta vulgaris* L.) cultivars. Photosynthetica, 46: 351-355.

Vendramini, F., S. Diaz, D. E. Gurvich, P. J. Wilson, K. Thompson and J. G. Hodgson. 2002. Leaf traits as indicators of resource-use strategy in floras with succulent species. New Phytol. 154: 147-157.

Wahabi, A. and T. R. Sinclair. 2005. Simulation analysis of relative yield advantage of barley and wheat in an eastern Mediterranean climate. Field Crops Res. 91: 287-296.

Weiner, J. and S. C. Thomas. 1992. Competition and allometry in three species of annual plants. J. Ecol. 73: 648-656.

Zadoks, J. C., T. T. Chang and C. F. Konzak. 1974. A decimal code for the growth of Cereals. Weed Res. 14: 415-421.

Zrůst, J., E. Partyková and J. Nečaz. 1974. Relationships of leaf area to leaf weight and length in potato plants. Photosynthetica, 8: 118-124.

[Downloaded from agrobreedjournal.ir on 2026-01-31]

[DOR: 20.1001.1.15625540.1390.13.4.4.4]

Evaluation of allometric relationships between leaf area and vegetative characteristics in bread and durum wheat cultivars

Bakhshandeh, E.[1], A. Soltani[2], E. Zeinali[3], M. Kalateh Arabi[4] and R. Ghadiryan[1]

ABSTRACT

Bakhshandeh, E., A. Soltani, E. Zeinali, M. Kalateh-Arabi and R. Ghadiryan. 2012. Evaluation of allometric relationships between leaf area and vegetative characteristics in bread and durum wheat cultivars. **Iranian Journal of Crop Sciences. 13(4): 642-657. (In Persian).**

Prediction of leaf area is essential in crop simulation models. The objective of this study was to find relationships between leaf area (LA) $cm^2.plant^{-1}$ and numbers of leaves on main stem (NLMS), leaf dry weight (LDW) $g.plant^{-1}$, total dry weight of vegetative organs (leaf and stem) (TDWV) $g.plant^{-1}$ and plant height (PH) cm, in wheat. For this purpose, an experiment was conducted using seven wheat cultivars including two durum wheat (*Triticum durum*) cultivars (Arya and Dena) and five bread wheat (*Triticum aestivum* L.) cultivars (Darya, Kuhdasht, Shiroudi, Tajan and Zagros) under irrigated and rainfed conditions at research farm of the Gorgan University of Agricultural and Natural Resources Sciences, Gorgan, Iran, in 2008-2009 cropping season. The experimental design was randomized complete block with four replications. Sampling was performed during the whole growing season. In each sampling; LA, NLMS, LDW, TDWV and PH, were measured and recorded. Segmented nonlinear regression model was used to describe allometric relationships between LA and the vegetative characteristics. Results showed that there was no significant difference between cultivars and the two conditions in respect to coefficients of allometric relationships. Therefore, one equation was used for all cultivars under both conditions. Significant relationships were found between LA and NLMS (R^2 = 0.92), LDW (R^2 = 0.96), TDWV (R^2 = 0.95) and PH (R^2 = 0.91). These equations can be used in simulation models of wheat as well as for the fast and easy estimation of leaf area, especially where there is no necessary equipments available.

Keywords: Allometric relationships, Dry weight, Leaf area, Leaf number, Plant height and Wheat.

Received: August, 2010 **Accepted: May, 2011**

1- M.Sc. Student, Gorgan University of Agricultural and Natural Resources Sciences, Gorgan, Iran (Corresponding author) (Email: Bakhshandehesmail@yahoo.com)

2- Professor, Gorgan University of Agricultural and Natural Resources Sciences, Gorgan, Iran

3- Assistant Prof., Gorgan University of Agricultural and Natural Resources Sciences, Iran

4- Faculty member, Golestan Agricultural and Natural Resources Research Center, Gorgan, Iran

5- M.Sc. Student, Gorgan University of Agricultural and Natural Resources Sciences, Gorgan, Iran

[Downloaded from agrobreedjournal.ir on 2026-01-31]

[DOR: 20.1001.1.15625540.1390.13.4.4.4]